

TERVILLE D'HIER

Mieux que toute théorie, c'est l'histoire qui va permettre à Terville d'aborder avec sérénité la mutation à laquelle elle est confrontée aujourd'hui : passer de 5 à 7.000 habitants (10.000 à l'horizon de l'an 2000 !).

Nous trouverons dans ces quelques lignes les preuves d'une véritable vocation d'accueil de notre cité ainsi que celles d'une volonté farouche de nos aïeux de préserver leur indépendance !

Pas de romans ! Voici l'histoire de notre ville en quelques dates et quelques chiffres authentiques, connus et reconnus.

L'HISTOIRE EN DATES

• L'EPOQUE GALLO-ROMAINE

Si l'on ne possède aucune preuve tangible de l'existence d'une agglomération à Terville à cette époque, il est en revanche certain, qu'une voie romaine d'importance européenne traversait alors le territoire de notre commune : c'était l'un des grands axes Nord-Sud, celui qui reliait notamment Metz à Trèves.

Cette voie qui facilita le développement du commerce sous l'empire fut utilisée par la suite par les envahisseurs germaniques dès le V^e siècle (déjà !).

(Découvertes franques et romaines rue de Verdun en 1936 et après la 2^e guerre).

• L'EPOQUE CAROLINGIENNE

(Fin du VIII^e siècle)

On sait que Charlemagne se rendait fréquemment à son palais de Thionville où il aimait venir chasser. C'est à cette époque qu'un seigneur du nom de TERI (ou TERO) appartenant au palais royal se fit construire une ferme «sur les terres situées au SO de Thionville», créant tout d'un coup le berceau et le nom de notre ville.

• LA FEODALITE

Il est certain que deux seigneurs au moins (peut-être plus) se partageaient le territoire de la commune à cette époque.

— 1282 : Jehan de Thionville accorde un don en nature (5.300 l de seigle) à l'abbaye de Bonnevoie, don à prélever «sur sa seigneurie foncière de TERWEN» (c'est la première apparition du nom de la localité dans des écrits). A la mort du donateur, l'abbaye se porte acquéreuse et obtient la seigneurie de Terville.

— 1292 : Jean de Neufchatel de Metz «qui possède des biens considérables à Terville» loue ses terres pour une durée de 20 ans à deux fermiers, moyennant 42 hl de grains (parchemin daté de 1292). Les cultivateurs s'installent alors rue Basse tandis que les rues Haute et de Wain habitées par des tisserands dépendent de Thionville.

— 1386 : On apprend qu'à cette date le château féodal situé sur le territoire de TERWEIL est pris par les Messins puis brûlé tandis que ses défenseurs sont mis à mort.

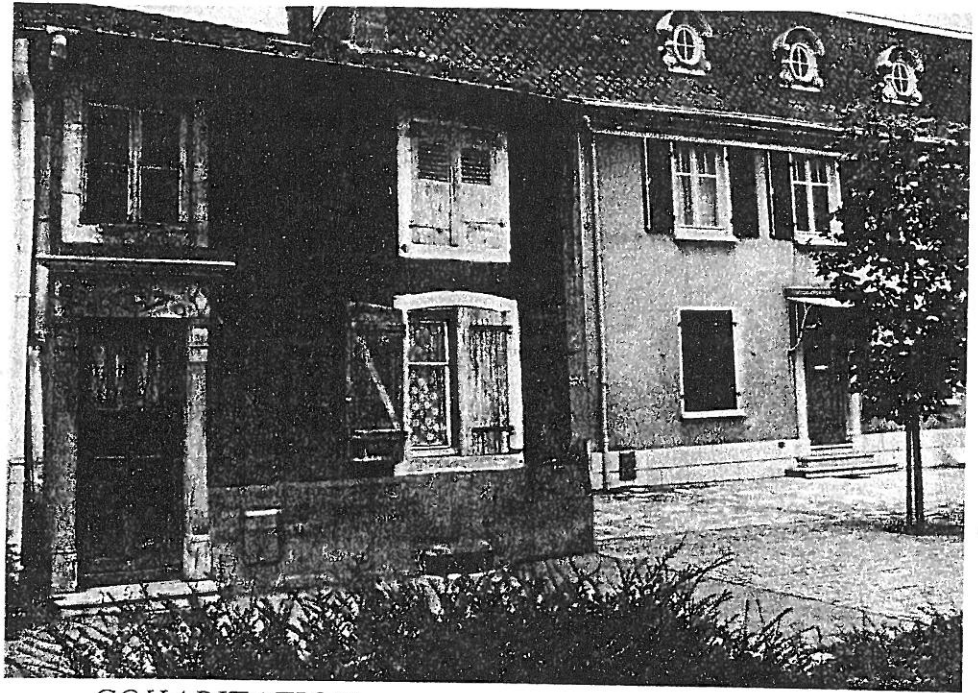

COHABITATION

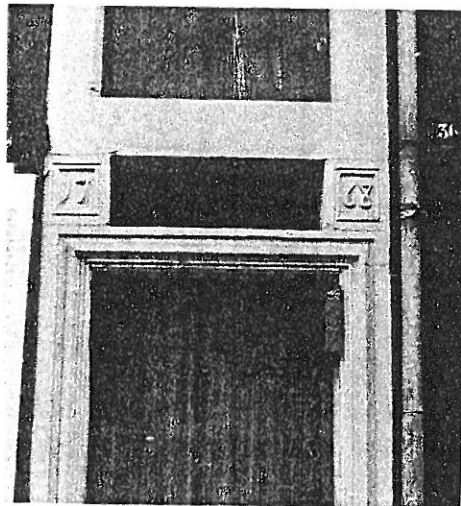

— 1472 : On édifie une chapelle dédiée à Saint-Sébastien, patron de la paroisse à l'emplacement actuel du gymnase du centre. Cet édifice est de taille modeste car à cette époque Terville dépend entièrement de VOLKRANGE pour la vie religieuse. C'est là que sont célébrés les baptêmes, mariages et décès des Tervillois. On évalue à 100 personnes la population de la commune à cette date.

• LA ROYAUTE

— 1618, 1648 : La guerre de Trente Ans et ses horreurs dévastent le pays et comme si un malheur ne suffisait pas, en 1623, la peste achève de stopper complètement l'essor du village.



— 1643 : Terville quartier du Roy. Le jeune roi Louis XIV a confié au Grand Condé le siège de Thionville. Celui-ci installe son état-major à Terville, dans une maison située derrière l'église.

— 1695 : Terville est rattachée à VEYMERANGE pour la vie religieuse.

— Entre 1697 et 1717, on dénombre 13 exploitations agricoles et 7 artisans à Terville.

— 1786 : L'abbaye de Bonnevoie vend ses biens au sieur d'ESPAGNAC qui possédait déjà l'autre seigneurie de la ville.